

FXCM
LISTED
NYSE

福匯亞洲交易平台II

無交易員平台用戶指南

目錄

公司簡介	03
平台簡要說明	04
平台簡介	04
頂部菜單欄	05
平台特點	06
市價單	06
移動止損	07
保證金監察	07
24小時報表	07
匯率	08
進階報價窗口	08
簡易報價窗口	10
交易功能	12
以市價建立倉位	12
建立倉位的其他方法	13
平倉	14
平倉的其他方法	14
一擊/雙擊成交	15
建立掛單	16
修改掛單	17
取消掛單	17
開倉部位添加止損/限價	18
開倉部位添加止損/限價的其他方法	19
修改/取消止損或限價	19
在掛單上添加止損和限價	20
移動止損	20
對沖	21
最佳可成交價	22
設定範圍	22
大額單-大額單成交	23
部分成交的問與答	26
賬戶信息	27
賬號窗口	27
多個賬號窗口	28
總結窗口	29
保證金	30
過夜利息	30
報表	31
用戶設定交易台	31
改動窗口	31
語言	31
顏色、聲音和字體	32
圖表	34

公司簡介

福匯集團(FXCM)在全球建立了龐大的網絡，通過福匯平台進行交易的真實賬戶超過100,000個，分佈於全球接近200個國家，服務的對象包括400多個機構客戶。在外匯市場上，交易商就是與您匹配每一筆交易的交易對手。根據美國商品期貨交易委員會(CFTC)網站的數據，福匯是最大的外匯交易成員(Forex Dealer Member)之一，是您進行外匯交易的可靠夥伴。加上，福匯是其中一家最大及歷史悠久的外匯交易商，福匯與全球多間大型國際銀行建立了強健的執行關係。福匯能將規模優勢、較好的價格和執行轉與客戶。

與其他外匯交易成員相比，福匯(FXCM)的交易量在同業中居於前位。在這個以場外交易運作的市場上，投資者必須依賴交易商的財務能力、穩健性及誠信以履行外匯交易的責任，因此交易商的規模很重要。外匯交易商的規模及能力斷定了在銀行同業市場可獲得的價格，而集團單以交易量及客戶下單就足以與世界上某些最大的銀行建立穩健的交易關係，並獲得以百萬美元計的外匯信用額。福匯集團(FXCM)將以本身的規模所得到的優勢惠及客戶，時刻為客戶提供特低的買賣差價及無間斷的即時報價。

福匯的往績證明集團是可靠而成功的，平均每月通過外匯交易平台的下單為290萬張。福匯外匯交易平台「FX Trading Station」是外匯交易方面的一大突破。平台結合強大力量及功能，根據串流雙向報價迅速執行交易。福匯於2004年榮獲美國外匯雜誌《FX·Week》的「e-FX最佳零售平台」獎。

福匯集團(FXCM)為全球私人客戶提供網上外匯保證金交易服務，客戶可以24小時通過平台進行操作，(美東時間)從週日下午在亞洲市場的開放，到星期五晚上休市之前，活躍的外匯市場為投資者提供無限的交易機會。福匯提供具競爭力的報價而且市場接觸面甚廣，還有高質素的客戶服務；集團的500多名專業人員為客戶提供24小時及10多種語言的交易及客戶支援服務。

平台簡介

福匯交易平台是世界級的在線外匯交易平台，為客戶提供全面的市場信息和高效率的執行。

福匯交易平台提供即時更新報價，反映外匯市場上的每個細小變動，所有匯價並不僅是市場參考價位，而是實際可成交價。

外匯市場以場外交易運作，並非所有市場參與者都獲得同樣具競爭力的報價。機構規模越大，信用質素越高，就更能接觸其他市場參與者及可以得到的報價就越有競爭力。根據CFTC網站上提供的財務數據，福匯是專注於現貨外匯市場最大的非銀行註冊期貨經紀商(FCM)之一。

福匯的「無交易員平台」為各種類型的交易者而設計，致力於提供透明公平的交易。客戶的每一張單子都是與世界主要銀行以及金融機構交易，這些機構競相為福匯提供買賣報價，福匯將最佳的匯價提供給客戶，只將買賣差價提高少許，以主要貨幣對來說，一般是1點或者更低。無交易員平台不需要交易員的確認，意味著在重要新聞和經濟數據公佈的時候沒有交易限制。此外，無交易員平台讓客戶可在買賣差價之內下掛單。福匯讓客戶享受到無交易員平台的所有優點，另外還提供每天24小時的電話下單服務。

在福匯亞洲交易平台上，所有的交易都是按每手10,000基礎貨幣執行的，對於交易數量沒有限制；但是如果客戶的交易量大於\$3,000,000(300手)，並且希望全部執行的話，成交類型應該選擇「最佳可成交價」。

這裡是一些例子：
美元/日元 (10,000美元)
歐元/美元 (10,000歐元)
歐元/英鎊 (10,000歐元)
歐元/日元 (10,000歐元)

- 報價視窗 (進階) (12)**: Shows real-time quotes for USD/JPY, GBP/USD, EUR/CHF, and AUD/USD. Each window includes bid/ask prices, high/low values, and buy/sell buttons.
- 賬戶 (1)**: A table showing account details for account 0023344.
- 掛單**: A table listing pending orders.
- 開倉部位**: A table showing open positions.
- 指令**: A table showing command logs.

賬戶	餘額	賬戶淨值	當日盈虧	佔用保證金	可用保證金	可用保證...
0023344	105,724,267.26	105,724,174.90	-6,237.56	2,000.00	105,722,174.90	100.00
Total	105,724,267.26	105,724,174.90	-6,237.56	2,000.00	105,722,174.90	100.00

掛單	賬戶	單 狀態	貨幣	數量(K)	賣出	買進	止損	限價	時間
2357225	00233447	SE Waiting	GBP/USD	100		2.05065			11/19/2007 16
2357225	00233447	SE Waiting	GBP/USD	100		2.05065			11/19/2007 16

成交...	賬戶...	貨幣	數量(K)	賣...	建倉	平倉	止損	直至移動...	限價	盈/虧	總盈/虧	過夜...	時間
10732374	00233447	EUR/CHF	100	B	1.63586	1.650341				-4.5	-40.36	0.00	11/19/2007 16:39
10792254	00233447	GBP/USD	100	B	2.05055	2.05010				-4.5	-45.00	0.00	11/19/2007 16:38
10792254	00233447	GBP/USD	100	S	2.05035	2.05042				-0.7	-7.00	0.00	11/19/2007 16:38
Total			300							-9.8	-93.25	0.00	

指令	發出時間	完成時間
登錄	11/19/2007 16:39	11/19/2007 16:39
更新報價	11/19/2007 16:39	11/19/2007 16:39

頂部菜單欄

止損/限價

點擊平台上方的「止損/限價」，會出現一個對話框，您可以添加止損或者是限價。默認添加止損和限價的貨幣對是您在開倉部位中選定的貨幣對。(參看「開倉部位的止損和限價」部分)

平倉

點擊平台上方的「平倉」，會出現一個「平倉部位」的對話框，您可以按報價窗口顯示的市價對您的開倉部位進行平倉。默認平倉的貨幣對是您在開倉部位中選定的貨幣對。(參看「平倉」部分)

掛單

點擊平台上方的「掛單」，會出現一個「建立掛單」的對話框，您可以就未來的價格設定一個貨幣對的買單或者是賣單。默認添加掛單的貨幣對是您在報價窗口中選定的貨幣對。(參看「掛單」部分)

報表

點擊平台上方的「報表」按鈕，會出現一個「報表設定」的對話框，您可以選擇顯示某一個時間段的報表，也可以在「從開戶」以及「當前」旁邊打勾，瀏覽自開戶到現在、每天、每週、每月或者是每年的報表，包括賬戶的狀態、交易細節、浮動頭寸以及已平倉部位等等重要賬戶資料。報表可以很方便地打印出來。

研究報告

點擊平台上方的「研究報告」，您可以鏈接到DailyFX中文網站。
www.dailyfx.com.hk涵蓋基本面和技術面的分析，除了提供FXCM專業外匯分析團隊的專利信息外，還包括對各個貨幣對走勢以及技術指標的深入分析、關鍵技術位和轉勢點的預測。

網上諮詢

點擊平台上方的「網上諮詢」，即時進入福匯亞洲24小時線上諮詢服務，專業的客服人員可以回答您任何有關外匯交易平台、賬戶詳情、技術支援、客戶服務、外匯資源以及外匯市場等等的問題。網上諮詢提供多語言24小時免費服務。

平台特點

市價單

建立市價單很簡單，只要您在報價窗口，點擊您所要交易的貨幣對的報價，就會出現一個「建立市價單」的對話框。您點擊確定之後，福匯亞洲會盡力為您以要求的價格成交。

兩種成交類型

1. 設定範圍：交易若無法在客戶指定的價格範圍內執行，交易將不會執行。「設定範圍」的預設值是「0」。如果客戶希望保持此設置，就表示當您設定的價位不再適用時，您不希望執行有關單子。您的交易只會在您設定的匯價範圍內執行。這種方法的優點: 成交價確定性。
2. 最佳可成交價：如果您選擇此成交模式，整筆交易會按照當時的最佳可成交價執行。這些價格可以是您點擊確定執行時的價位，或一定距離以外的價位。基本上，您的整張單子會迅速成交，但成交價不確定，要取決於由多間銀行及金融機構提供予福匯亞洲的競價。這種方法的優點: 執行確定性。

- 下單快速執行
- 交易快速確認
- 實時盈虧顯示

快速確認交易。您可以在開倉部位看到全部的倉位信息，包括建倉價，以點數及美元計算的實時盈虧。

移動止損

設置止損或者限價，只需要在開倉部位點擊「止損」或者「限價」就可以進行設置，也可以隨時更改或取消。交易者還可以設置移動止損，如果匯價朝有利於交易者的方向變動，止損會自動進行調整，達到鎖住利潤的目的。

- 快速執行止損/限價
- 移動止損功能

保證金監察

所有賬戶資料均會按匯價的變動而實時更新，讓客戶能夠全面瞭解賬戶的狀況。客戶可以按個人喜好選擇賬戶的槓桿比率*，而有關的保證金要求會維持不變，無論是日內平倉或持倉過夜都是固定的。

根據客戶所選擇的保證金要求，交易平台會即時計算出所需要維持現有持倉的資金(佔用保證金)及可用作開新倉位的資金(可用保證金)。如果賬戶資金下降至所需維持開倉部位的保證金以下，追加保證金通知便會產生，賬戶的部分或全部持倉部位可能被交易平台以市價強制平倉。

賬戶	餘額	賬戶淨值	當日盈虧	佔用保證金	可用保證金	可用保證金百分比	總盈 / 虧	補倉	鎖倉
00233447	106,384,134.90	106,382,321.10	-21,691.57	30,000.00	106,352,321.10	99.97	-813.80	N	Y
Total	106,384,134.90	106,382,321.10	-21,691.57	30,000.00	106,352,321.10	99.97	-813.80		

* 沒有適當的風險管理，高度的槓桿效應可能導致巨大損失或獲得利潤。

24小時報表

客戶可以透過交易平台的報表功能，即時獲取賬戶內的詳細交易活動報告。透過設定報表日期的參數，客戶可以獲取實時賬戶資料或任何時期的交易記錄。報表內容詳盡，包括每一筆交易的成交資料。客戶也可以簡易地打印報表作記錄。

- 24小時存取
- 每項交易詳盡記錄
- 選擇時段設定
- 三種格式：
HTML, Microsoft Excel 以及 Adobe PDF

匯率

進階報價窗口

福匯亞洲交易平台提供26個貨幣對的報價。在**進階報價**窗口，各個貨幣對的名稱以縮寫形式顯示在每個小窗口的上方(如上圖)。

例如EUR/USD表示歐元兌美元

- 前面的貨幣是基礎貨幣
- 後面的貨幣是計價貨幣

您看到的報價是兩個貨幣的兌換率，表明每一個單位的基礎貨幣(前面的貨幣)可以兌換多少個單位的計價貨幣(後面的貨幣)

例如：

EUR/USD報價為1.2192，即1.2192美元可兌換1歐元。

買進和賣出

每個貨幣對的報價都包括買價和賣價。您在福匯亞洲平台上交易無需手續費，只需要支付點差。點差即買價和賣價之間的差價。

一個貨幣對的報價上漲，說明基礎貨幣走強(因為需要更多的計價貨幣來兌換相同數量的基礎貨幣)，而計價貨幣則走弱。反之，一個貨幣對的報價下跌，說明基礎貨幣走弱(因為需要較少的計價貨幣來兌換相同數量的基礎貨幣)，而計價貨幣則走強。

預計匯價上漲的交易者，會買入這個貨幣對，而預計匯價下跌的交易者，則會賣出這個貨幣對。

例子：

買進

歐元兌美元現在交易於1.2924，交易者預計歐元走強而美元走弱，歐元兌美元匯價將會上漲，交易者就點擊買入價格，做多歐元兌美元。

賣出

歐元兌美元現在交易於1.2924，交易者預計歐元走弱而美元走強，歐元兌美元匯價將會下跌，交易者就點擊賣出價格，做空歐元兌美元。

最高和最低

最高和最低是指從北京/香港時間凌晨5點(冬令時間凌晨6點)直至當前為止，福匯亞洲的報價曾經到過的最高和最低價。最高是指買入的最高價，最低是指賣出的最低價。

簡易報價窗口

貨幣	賣出	買進	差價	最高	最低	賣出...	買進過夜利息	每點價值	最低保證金要求	時間
EUR / USD	1.47824	1.47849	2.5	1.48288	1.47522	-1.00	0.6	1.00	1,000.00	12:26:47
USD / JPY	110.092	110.118	2.6	110.246	109.622	-0.80	0.30	0.91	1,000.00	12:26:47
GBP / USD	1.86506	1.86546	4.0	1.87023	1.86422	-1.80	1.00	1.00	1,000.00	12:26:47
USD / CHF	1.09645	1.09688	4.3	1.09785	1.09223	-0.30	0.00	0.91	1,000.00	12:26:47
AUD / USD	0.86540	0.86583	4.3	0.87243	0.86227	-1.50	1.00	1.00	1,000.00	12:26:47
USD / CAD	1.06644	1.06694	5.0	1.06782	1.06310	0.15	-0.40	0.94	1,000.00	12:26:44
NZD / USD	0.69820	0.69863	4.3	0.70165	0.69582	-1.50	1.00	1.00	1,000.00	12:26:48
EUR / GBP	0.79252	0.79287	3.5	0.79324	0.79078	0.30	-0.55	1.87	1,000.00	12:26:43
EUR / JPY	162.689	162.734	4.5	163.019	161.977	-1.70	1.33	0.91	1,000.00	12:26:45
GBP / JPY	205.241	205.312	7.1	205.751	204.382	-2.60	2.20	0.91	1,000.00	12:26:48
GBP / CHF	2.04395	2.04497	10.2	2.04875	2.04278	-1.50	1.20	0.91	1,000.00	12:26:48

將進階模式轉為簡易模式，交易者可以看到其他信息，例如各個貨幣對的保證金要求，過夜利息以及點值。在報價窗口內點選你所喜愛的報價模式（「簡易」或「進階」），就能切換不同的報價模式。

賣出: 指賣出價格

- 是做空的價格
- 匯價隨著市場即時變動

買進: 指買入價格

- 是做多的價格
- 匯價隨著市場即時變動

最高

是指從北京/香港時間凌晨5點(冬令時間凌晨6點)直至當前為止，FXCM的報價曾經到過的最高買入價。

最低

是指從北京/香港時間凌晨5點(冬令時間凌晨6點)直至當前為止，FXCM的報價曾經到過的最低賣出價。

賣出過夜利息和買入過夜利息

這兩項顯示賣出以及買入的過夜利息(參閱過夜利息介紹)

- 持倉過夜每手單所需要支付或者是收取的利息(美元為單位)。
- 北京/香港時間凌晨5點(冬令時間凌晨6點)，所有的開倉部位會自動轉倉。如果您在此時沒有開倉部位，儘管您在過去24小時裡面執行了交易，也不會計算利息。

買進過夜利息欄

- 以美元顯示每買入一手該貨幣對持倉過夜的利息
- 數字前的減號表示負數

賣出過夜利息欄

- 以美元顯示每賣出一手該貨幣對持倉過夜的利息
- 數字前的減號表示負數

點值

點值顯示的是各個貨幣對每點的價值，1點的價值大約等於1美元。

- 美元為計價貨幣的貨幣對，例如歐元兌美元，澳元兌美元，英鎊兌美元或者紐元兌美元，點值是1美元
- 其他的貨幣對點值是浮動的

最低保證金要求 (MMR)

此欄顯示的是開立一手單子所需要的保證金數目。

例子：

如果槓桿比例設置為20:1*，開立一手單(10K)所需要的保證金是MMR數值之5倍

時間

此欄記錄匯價最後更新時間，以美東時間顯示。

14:00表示匯價最近一次更新是在美國東部時間下午2點。

* 沒有適當的風險管理，高度的槓桿效應可能導致巨大損失或獲得利潤

交易功能

以市價建立倉位

建立市價單的最簡單方法，是在報價視窗中找到您需要交易的貨幣對，然後用鼠標左鍵單擊匯價，即可買進或者是賣出這個貨幣對。

單擊左鍵之後，會出現一個「建立市價單」的窗口，在您點擊確定成交單子之前有5個參數需要注意：

- 如果您在同一個平台擁有兩個或者以上的交易賬號，請在「帳戶」中選擇進行交易的賬號。
- 默認交易的貨幣對會在「貨幣」欄中顯示，如果您需要交易其他的貨幣對，請在「貨幣」中作出選擇。
- 選擇買進/賣出。
- 請在「數量(k)」中選擇需要交易的數量，例如賬戶的合約單位是10,000，所以「數量」中顯示的「10」就是一手單子，「20」就是兩手單子，如此類推。
- 選擇接受的匯價範圍；單子將在您設定的匯價範圍內的第一個可成交價成交。
- 如果在建立市價單同時需要設置止損或限價，請點擊「進階下單」，選擇「止損」或者「限價」。(詳情請查看第18頁止損和限價介紹)
- 在設置好以上參數之後，請點擊「確定」。您可以在「開倉部位」中看到持倉頭寸情況，確定單子已經執行。

建立倉位的其他方法

1. 請在報價視窗中選定匯價，然後單擊鼠標右鍵，選擇建立市價單。

2. 點擊平台左上方的「買進」按鈕也可以建立市價單。

3. 點擊平台最上方的「交易」，選擇「交易匯率」後再點「建立市價單」亦可。

平倉

如果您需要平倉，選擇您需要平倉的單子，用鼠標左鍵直接點擊「平倉」的價格即可。

成交單據	賬戶	貨幣	數量(K)	賣/買	開倉價	平倉價	止損	直至移動止損變動	限價	盈/虧	總盈/虧	過夜利息	時間
9924985	00233447	EUR / USD	100	B	1.3784	1.3799				15	150.00	0.00	8/3/2007 11:53
9924984	00233447	USD / JPY	100	B	118.42	118.39				-3	-25.34	0.00	8/3/2007 11:47
9924981	00233447	USD / HKD	100	B	7.8304	7.8277				-27	-34.49	0.00	8/3/2007 11:34
9924980	00233447	USD / HKD	100	B	7.8304	7.8277				-27	-34.49	0.00	8/3/2007 11:34
9924979	00233447	EUR / USD	100	B	1.3787	1.3799				12	120.00	0.00	8/3/2007 11:33
9924978	00233447	USD / HKD	100	B	7.8303	7.8277				-26	-33.22	0.00	8/3/2007 11:33
Total			600							-56	142.46	0.00	

出現的「平倉部位」窗口上有兩個參數您可以設置，然後點擊「確認」鍵發送平倉請求。

- 選擇您需要平倉的成交單據。
- 選擇您需要平倉的數量。如果您只是需要平掉此單的一部分，請點擊下拉條選擇您需要平倉的數量。
- 選擇成交種類：設定範圍或最佳可成交價(詳情請查看第22頁有關最佳可成交價及設定範圍市價單內的2種成交種類)平台的默認成交種類為最佳可成交價。

在平倉過程的任何時候，您可以通過點擊「取消」按鈕取消單子提交。完成所有的設置後點擊「確定」按鈕進行平倉。根據下單進行平倉後，此單子就從「開倉部位」窗口移到「已平倉部位」窗口。過了美東時間的17:00，此單子不再在「已平倉部位」窗口顯示。

平倉的其他方法

1. 選擇您需要平倉的單子，點擊右鍵，在彈出窗口選擇「平倉」

成交單據	賬戶	貨幣	數量(K)	賣/買	開倉價	平倉價	止損	直至移動止損變動	限價	盈/虧	總盈/虧	過夜利息	時間
9924985	00233447	EUR / USD	100	B	1.3784	1.3799				15	150.00	0.00	8/3/2007 11:53
9924984	00233447	USD / JPY	100	B	118.42	118.39				-3	-25.34	0.00	8/3/2007 11:47
9924981	00233447	USD / HKD	100	B	7.8304	7.8277				-27	-34.49	0.00	8/3/2007 11:34
9924980	00233447	USD / HKD	100	B	7.8304	7.8277				-27	-34.49	0.00	8/3/2007 11:34
9924979	00233447	EUR / USD	100	B	1.3787	1.3799				12	120.00	0.00	8/3/2007 11:33
9924978	00233447	USD / HKD	100	B	7.8303	7.8277				-26	-33.22	0.00	8/3/2007 11:33
Total			600							-56	142.46	0.00	

2. 點擊交易平台上方的「平倉」按鈕

1. 選擇您需要平倉的單子，點擊右鍵，在彈出窗口選擇「平倉」。

一擊/雙擊成交

平台默認為兩步成交以便盡可能避免意外開立倉位。一擊成交和雙擊成交是特意為需要在劇烈波動市場中抓緊機會的客戶而設計的。

若要更改預設值，請點擊交易平台上方的「交易模式」按鈕，從「選擇模式」的三個模式中選取一個。

■ 兩步確認市價單(預設值)

如果採用這種方法，做多某貨幣對需要用鼠標左鍵點擊該貨幣對的買入價，做空貨幣對用鼠標左鍵點擊該貨幣對的賣出價，然後再點擊「確認」。

■ 一擊成交

採用此種方法，只需要使用鼠標左鍵單擊買入價，就可買入所指貨幣對，用鼠標左鍵單擊賣出價，就可賣出所指貨幣對，並不需要再點擊「確認」。

■ 雙擊成交

採用此種方法，您只需要使用鼠標左鍵雙擊買入價，就可買入所指貨幣對，用鼠標左鍵雙擊賣出價，就可賣出所指貨幣對，不需要再點擊「確認」。

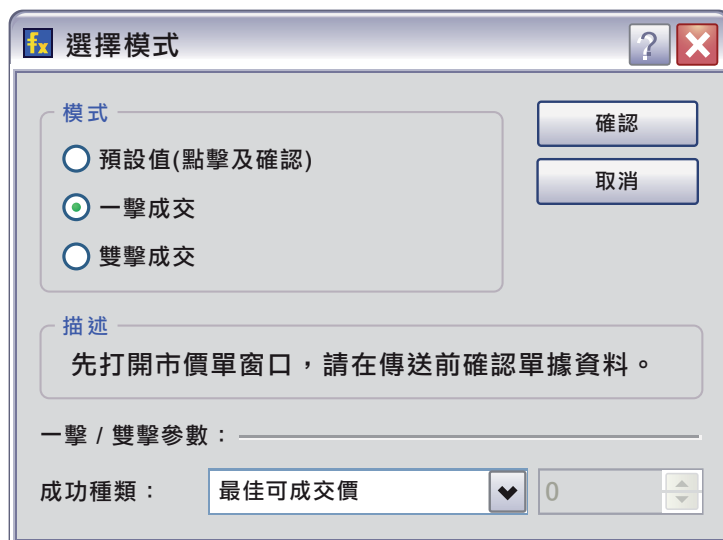

選擇一擊/雙擊成交的模式後，您點擊「確認」，一個「免責聲明」的對話框便會出現，您選擇接受協議條款然後點擊「確認」。一擊/雙擊成交模式激活後，進階報價窗口的每個貨幣對和簡易報價窗口都會顯示「1」或者「2」，代表一擊/雙擊成交。

平倉

如果您是選擇一擊成交或者是雙擊成交，您只需要使用鼠標左鍵點擊開倉部位中的平倉價格，就可以達到平倉的目的。

選擇下單數量

在一擊/雙擊成交模式下，默認一手單為10，下單數量顯示在每個貨幣對買價和賣價之間的下方，顯示的數字為10，代表10,000個貨幣單位。在兩步成交的模式中，下單數量選擇不顯示在買賣價中間，您可以在單獨的下單對話框中進行設置。

建立掛單

除了建立市價單，您還可以在福匯交易平台上以高於或者低於現價的價格下單，這些單據叫做掛單。當匯價到達設定的價格，掛單將會執行。在無交易員平台上，掛單可以設在買賣差價之內。

福匯交易平台有兩種類型的掛單，分別是止損掛單(Stop Entry)和限價掛單(Limit Entry)。

限價掛單是指在現價的下方設立買入的掛單，或者是在現價的上方設立賣出的掛單。

*限價掛單將會在設定的價格或者是更好的價格執行。如果價格到達設定水平而銀行未能執行，掛單將會重設。

止損掛單是指在現價的上方設立買入的掛單，或者是在現價的下方設立賣出的掛單。

*止損掛單只會在設定的價格或者是較差的價格執行。

例子

如果歐元兌美元的現價是1.2683，交易者希望在1.2750賣出就應該設置一個限價掛單。

如果歐元兌美元的現價是1.2683，交易者希望在1.2750買入就應該設置一個止損掛單。

設置掛單，您只需要用鼠標左鍵單擊平台上方的「掛單」。

「建立掛單」的對話框出現。您在設定掛單之前，有5個參數需要注意。

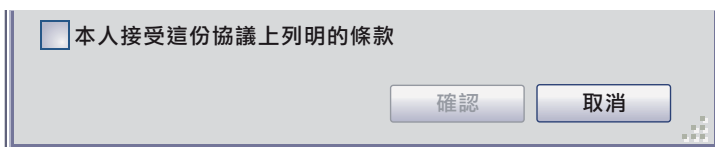

前四個參數和「建立市價單」是相同的，分別是賬戶、貨幣、賣出/買進、數量，唯一的不同是您需要選擇一個特定的匯價來執行這張掛單。

掛單指令被接受後，這張掛單將顯示在平台的「掛單」窗口，並保持「等候」的狀態，直到掛單執行或者是被取消。掛單執行後就不會在「掛單」窗口顯示，有關的倉位會顯示於「開倉部位」窗口。

修改掛單

操作	快捷鍵
建立定單	Shift+E
更改定單匯率	O
止損 / 限價 ...	Shift+Alt+L
移除定單	Shift+Delete
選擇全部	Ctrl+A

只需要用鼠標右鍵點擊「掛單」窗口中的任何一部分，然後選擇「更改掛單匯率」，一個「改變匯率」的對話框將會出現，顯示新的掛單編號以及需要更改的匯率。

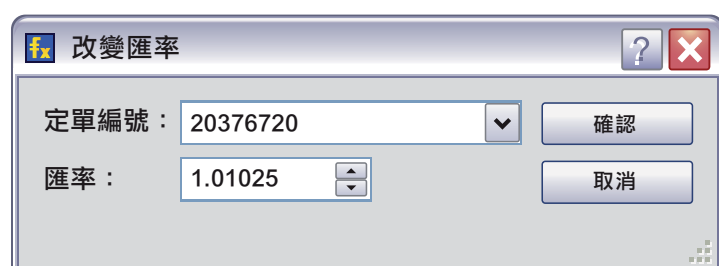

The 'Change Rate' dialog box shows the following fields and buttons:

- 定單編號: 20376720 (dropdown menu)
- 匯率: 1.01025 (spinners)
- 確認 (Confirm) button
- 取消 (Cancel) button

更改匯率後，再點擊「確認」按鈕，更新後的信息會顯示在平台的「掛單」窗口。需要注意的，是只可以更改掛單的匯率。如果您需要更改交易的數量或貨幣對，就必須先取消原有的單子，建立新的掛單。

取消掛單

操作	快捷鍵
建立定單	Shift+E
更改定單匯率	O
止損 / 限價 ...	Shift+Alt+L
移除定單	Shift+Delete
選擇全部	Ctrl+A

只需要使用鼠標右鍵點擊「掛單」窗口的任何地方，然後選擇「移除掛單」，一個對話框就會出現，要求您確認是否移除。點擊「是」表示取消掛單，點擊「否」表示保留掛單。點擊「是」之後，單子會從「掛單」窗口消失，才是正式移除。

開倉部位添加止損/限價

止損和限價

如果需要使匯價在到達某個特定的價位時自動平倉，您可以在開倉部位或單子設置「止損」或者「限價」。止損可以自動平倉，使您的部位避免更大的損失，而限價則自動鎖住利潤。

如果是買單，止損只會設置在現價的下方，而限價則一定設置在現價的上方。

如果是賣單，止損只會設置在現價的上方，而限價則一定設置在現價的下方。

需要注意的是，如果您下的是買單，當賣價到達您的止損或者限價時，您的倉位就會平掉。如果您下的是賣單，當買價到達您的止損或者是限價時，倉位就會平掉。

例子：

您在1.2754買入歐元兌美元，目前的匯價是1.2750，您希望當賣價到達1.2700的時候停止虧損出場，或者是當賣價到達1.2800的時候結利出場，那麼您應該在1.2700設置止損，在1.2800設置限價。

成交單據	賬戶	貨幣	數量(K)	賣/買	開倉價	平倉價	止損	直接移動止損變動	限價	盈/虧	總盈/虧	過夜利息	時間
9924985	00233447	EUR / USD	100	B	1.3784	1.3799				15	150.00	0.00	8/3/2007 11:53
9924984	00233447	USD / JPY	100	B	118.42	118.39				-3	-25.34	0.00	8/3/2007 11:47
9924981	00233447	USD / HKD	100	B	7.8304	7.8277				-27	-34.49	0.00	8/3/2007 11:34
9924980	00233447	USD / HKD	100	B	7.8304	7.8277				-27	-34.49	0.00	8/3/2007 11:34
9924979	00233447	EUR / USD	100	B	1.3787	1.3799				12	120.00	0.00	8/3/2007 11:33
9924978	00233447	USD / HKD	100	B	7.8303	7.8277				-26	-33.22	0.00	8/3/2007 11:33
9918917	00233447	EUR / USD	0.010	S	1.3781	1.3802				0	-0.02	0.00	7/20/2007 05:16
Total			600.010							-56	142.44	0.00	

左擊這裡建立止損

在開倉部位設置止損或者限價，只需要在「開倉部位」中的「止損」或「限價」點擊左鍵，一個「止損掛單」或者「限價掛單」的對話框就會出現。您需要設置三個參數：

- 選擇您要設置止損或者限價的單據號碼 (顯示於開倉部位窗口中)
- 選擇設置止損掛單或者是限價掛單
- 選擇止損或者是限價的價位*
- 設置完以上步驟之後點擊「變更」
- 點擊「進階下單」來設置移動止損 (參閱第20頁移動止損介紹)

移動止損

單據： 9923541

止損/限價： 止損 限價

匯率： <=118.87

移動止損

匯率最少變動：

變更 刪除 取消 進階下單 <<

* 止損或者限價必須設置在現價的1點之外

開倉部位添加止損/限價的其他方法

1. 選擇您要添加止損或者限價的單據，在「止損」或「限價」一欄點擊右鍵，一個菜單將會出現，選擇「止損/限價」進行設置。

2. 點擊平台頂部菜單的「交易」，選擇「開倉部位」中的「止損/限價」進行設置。

3. 點擊平台上方的「止損/限價」按鈕直接進行設置。

修改/取消止損或限價

如果需要修改止損或者是限價，您只需要點擊「止損/限價」一欄，止損或者限價的對話框就會出現，更改後點擊「變更」。如果需要取消止損或者是限價，只需要點擊「刪除」即可。

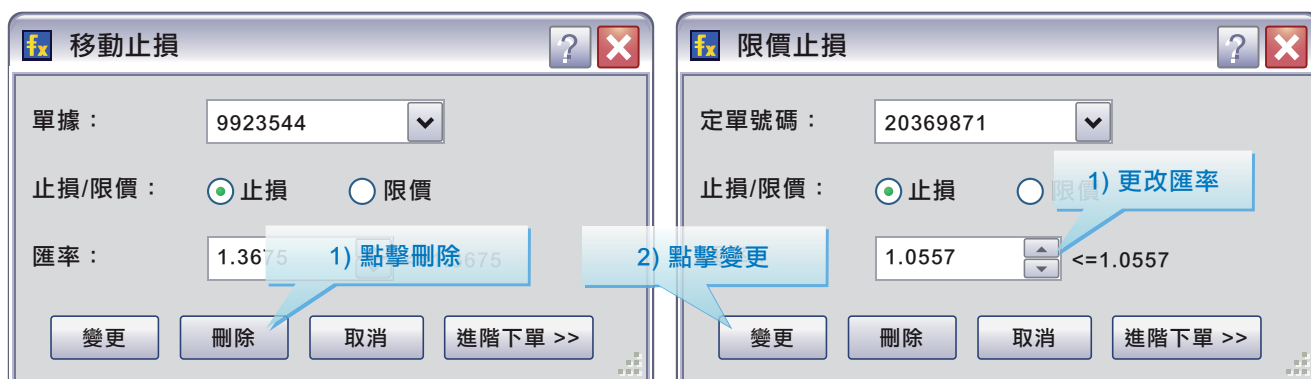

在掛單上添加止損和限價

除了開倉部位可以設置止損和限價，福匯交易平台上的掛單也可以設置止損和限價。和開倉部位不同的，是只有當匯價到達掛單設置的價位，掛單變為開倉部位以後，止損和限價才會生效。

例子：

如果歐元兌美元的現價是1.2800，您想要在1.2850買入，您可以在1.2850設置買入的掛單。

您希望當匯價跌至1.2815的時候止損出場，或者是當匯價升至1.2900的時候結利平倉，就可以在1.2815設置止損，在1.2900設置限價。匯價到達1.2850之前，止損和限價是不會生效的。當匯價升至1.2850，掛單會被執行，並且從「掛單」窗口移至「開倉部位」窗口。止損和限價開始生效。

在掛單上添加止損或者限價，只需在掛單窗口上的相關掛單「止損」或者「限價」欄單擊左鍵。

定單號碼	賬戶	單據	狀態	貨幣	數量(K)	賣出	買進	止損	限價	時間
20376721	00233447	SE	等候	EUR / USD	500		1.0561			8/3/2007 17:53
20376720	00233447	SE	等候	USD / CAD	500		1.0561			8/3/2007 11:47
20375531	00233447	SE	等候	USD / HKD	400		7.8308			8/3/2007 11:34

移動止損

設置移動止損，可以在市場方向有利於交易者的時候讓止損也會自動向有利方向移動，以達到鎖住利潤的目的。在建立市價單窗口點擊「進階下單」，或在掛單窗口選擇「移動止損」均可設置移動止損。

「移動止損」中的「匯率最少變動」參數決定了止損在移動到新的止損位之前變動的點數。

例子：

您在1.2100買入歐元兌美元，設置50點止損於1.2050，設置匯率最少變動為30點。

當匯價上升30點至1.2130時就會觸發移動止損，止損從1.2050移至1.2080。只有當匯價再上揚30點，止損才會再次上調。

fx 建立定單

賬戶： 00097948 [v] [確認]

貨幣： EUR / USD [v] [取消]

賣出/買進： 賣出 買進 [進階下單 <<]

數量(K)： 500 [v]

匯率： 1.2100

成交種類： 最佳可成交價 [v] 0 [v]

止損 / 限價

止損： 1.2050 [v] <= 1.2050

限價： 1.2100 [v] <= 2.0296

移動止損 [決定止損是否跟隨市場移動]

匯率最少變動： 30 [v]

定下觸發移動止損的點數。假如設定為50，市價必須移動50點，當市價移動50點，止損價便會自動調節50點。

對沖

對沖功能可以讓交易者同時持有一個貨幣對的買單和賣單，建立對沖單，您只需要就現有的倉位另外建立一個方向相反的單子即可。

如您持有10手EUR/USD長倉，再點擊賣出價沽出10手EUR/USD，您便有兩手不同方向的單子。

開倉部位(2)													
成交單據	賬戶	貨幣	數量(K)	賣/買	開倉價	平倉價	止損	直至移動止損變動	限價	盈/虧	總盈/虧	過夜利息	時間
9925575	00233447	EUR / USD	100	S	1.3788	1.3787				1	10.00	0.00	8/6/2007 16:48
9925574	00233447	EUR / USD	100	B	1.3791	1.3784				-7	-70.00	0.00	8/6/2007 15:48
Total			200							-6	-60.00	0.00	

如果兩個交易的數量及入市價一樣，那總盈/虧便等於買賣差價。

如果只開一手單，保證金要求為默認的標準；在建立對沖單之後，原來持有的單子和對沖單分別占一半的保證金。

平倉仍然可以通過止損、限價，或者是在開倉部位的平倉價點擊左鍵來下單。另一種方法是在顯示成交單據的地方點擊左鍵，然後點擊平台上方的「平倉」。

點擊平台上方的「賣出」或者「買進」或者點擊「交易匯率」窗口的「請求報價」都不會結束現有持倉的交易。

被觸發的掛單也不會影響現有的持倉。無論開倉部位中有沒有該貨幣對的倉位，掛單執行後會建立一個新的倉位。

對沖的假設性例子

上午8:00

1. 歐元兌美元交易於1.3148/50
2. 交易者在1.3150買入50手歐元兌美元
3. 交易者在1.3148賣出50手歐元兌美元
4. 持有開倉部位：100手

開倉部位(2)													
成交單據	賬戶	貨幣	數量(K)	賣/買	開倉價	平倉價	止損	直至移動止損變動	限價	盈/虧	總盈/虧	過夜利息	時間
9924985	00233447	EUR / USD	500	S	1.3148	1.3150				-100	-100.00	0.00	8/6/2007 16:13
9924984	00233447	EUR / USD	500	B	1.3150	1.3148				-100	-100.00	0.00	7/20/2007 05:16
Total			1,000							-200	-200.00	0.00	

上午8:45

1. 歐元兌美元升至1.3200/1.3202
2. 交易者將50手買單在1.3200平倉
3. 獲利50點
4. 持有開倉部位：50手

已平倉部位(30)												
成交單據	賬戶	貨幣	數量(K)	賣/買	開倉價	平倉	盈/虧	總盈/虧	過夜利息	開倉時間	平倉時間	
9925574	00233447	EUR / USD	500	B	1.3150	1.3200	2500	2,500.00	0.00	8/6/2007 15:48	8/6/2007 16:28	

下午3:00

1. 歐元兌美元跌至1.3100/02
2. 交易者將50手賣單在1.3102平倉
3. 獲利46點
4. 持有開倉部位：0手

已平倉部位(30)												
成交單據	賬戶	貨幣	數量(K)	賣/買	開倉價	平倉	盈/虧	總盈/虧	過夜利息	開倉時間	平倉時間	
9925574	00233447	EUR / USD	500	S	1.3148	1.3102	2300	2,300.00	0.00	8/6/2007 15:48	8/6/2007 16:28	
9925574	00233447	EUR / USD	500	B	1.3150	1.3200	2500	2,500.00	0.00	8/6/2007 15:48	8/6/2007 16:28	

如果真實賬戶需要取消對沖功能，可以發郵件至admin@fxcmasia.com

最佳可成交價

- 選用福匯全新的「最佳可成交價」下單模式，即使在迅速變動的市場情況下，您的市價單都能夠順利成交！

「最佳可成交價」讓您在每次下單時可以順利成交。您將可以選擇不再收到「市場已變動」或「價格已失效」等訊息。您選擇「最佳可成交價」下單模式，您的單子將可以於由多間世界級銀行及金融機構給予FXCM最好的匯價成交。單子的成交價格不一定與當時螢幕顯示的價位完全相同。

福匯平台有兩種成交模式：新設的「最佳可成交價」和原有的「設定範圍」。為了讓您的單子順利成交，平台的默認成交模式是「最佳可成交價」。

最佳可成交價

如果您選擇了此成交模式，整筆交易將會按照當時的最佳可成交價執行。這個價格可以是您點擊確定執行時的價位，或一定距離以外的價位。基本上，您整張單子將會迅速成交，但成交價並不確定。成交的價格決定於由多間銀行及金融機構提供予FXCM的競價。

優點 = 執行確定性

賬戶：	00233447	確認
貨幣：	NZD / USD	取消
賣出/買進：	<input type="radio"/> 賣出 <input checked="" type="radio"/> 買進	進階下單 >>
數量(K)：	100	
匯率：	0.7679	
成交種類：	最佳可成交價	0

如果在非農就業數據公佈及其他重要新聞發佈時交易，您知道價格變動很快。在急速變動的市場情況下，無交易員平台的價格提供者經常會於一秒鐘內向福匯亞洲提供數百個匯價。迅速變動的價格以往導致部分單子不能成交。現在您可以選擇每次下單均能夠順利成交，或設定單子具體成交價的範圍。

設定範圍

交易若無法在客戶指定的價格範圍內執行，單子將不會成交。「設定範圍」的預設值是「0」。客戶保持此設置，即表示若設定的價位不再適用，就不希望成交有關單子。您的單子只會在您設定的匯價範圍內成交。

優點 = 成交價確定性

賬戶：	00233447	確認
貨幣：	EUR / USD	取消
賣出/買進：	<input checked="" type="radio"/> 賣出 <input type="radio"/> 買進	進階下單 >>
數量(K)：	100	
匯率：	1.3791	
成交種類：	設定範圍	0

The dropdown menu for '成交種類' is open, showing '設定範圍' and '最佳可成交價' as options.

大額單 - 大額單成交

- 沒有最大交易數量的限制
- 在無交易員平台開立1,000萬元或一億元的單子

交易數量不受限制。然而，如果客戶的交易數量超過\$3,000,000(即3000K合約)，並希望整張單子能夠全部成交，就需要選用「最佳可成交價」模式。福匯亞洲的價格提供者，包括多間國際級銀行所提供報價的流通交易量亦有所不同。例如：一間銀行提供的價格有可能交易量上限為200萬元，而另一所銀行則可能於不同的價格提供上限為500萬元的交易。為求能夠給進行大額交易的客戶提供最佳的價格，客戶的單子可能會於由不同銀行所提供的不同價格成交。

全部大額交易，不論單子的類型，均以新的方法執行。大額交易合約有可能部分成交，或被分拆為較小的合約單位按不同的價格成交。大額交易的執行方法分為下列四種：**1.設定範圍** **2.最佳可成交價** **3.止損及止損掛單** **4.限價及限價掛單**。下面是各種成交類型的詳細說明。

市價單

客戶可以在平台上選擇以「設定範圍」或「最佳可成交價」執行市價單

Figure 1: Two screenshots of the '建立市價單' (Build Market Order) dialog box. The left screenshot shows the '設定範圍' (Set Range) order type selected, with a quantity of 3000 and a rate of 1.3785. The right screenshot shows the '最佳可成交價' (Best Available Price) order type selected, with a quantity of 3000 and a rate of 1.3784. Both screenshots show account number 00233447 and currency EUR/USD.

設定範圍

「設定範圍」的默認設定為零。單子將在交易者所設定的範圍內或指定的價格成交。「設定範圍」右邊的數字以點為單位，表示您可接受的市價以外的價格範圍。您的單子可能部分獲得成交，未能成交的餘下部分將會被取消。

問：我建立市價單並使用「設定範圍」功能，怎樣知道單子成交了多少？

答：您可以在「開倉部位」窗口的成交手數查看到新的開倉情況或原有倉位的改變。

Figure 2: Screenshot of the '建立市價單' (Build Market Order) dialog box. The '設定範圍' (Set Range) order type is selected. The account number is 00097948, the currency is GBP / USD, and the quantity is 3000. The rate is 2.2091. The '買進' (Buy) radio button is selected.

開倉部位(1)													
成交單據	賬戶	貨幣	數量(K)	賣/買	開倉價	平倉價	止損	直至移動止損變動	限價	盈/虧	總盈/虧	過夜利息	時間
9924985	00233447	GBP/USD	2,000	B	2.20915	2.20960				900	900.00	0.00	8/6/2007 15:48
Total			2,000							900	900.00	0.00	

您下單買入300手的英鎊/美元並將「設定範圍」定為零，其中200手的單子按照當時的價格得以執行，餘下的100手沒法在當時價格執行，該部分的單子會被取消而不再顯示。您會收到平台發出訊息，通知您部分單子未能成交。已成交的200手單子則顯示在「開倉部位」窗口。

最佳可成交價

整個單子將以當時可成交的價格執行。
成交價可能不一致。

fx 建立市價單

賬戶： 00097948

貨幣： GBP / USD

賣出/買進： 賣出 買進

數量(K)： 3000

匯率： 2.0298

成交種類： 最佳可成交價

確認 取消 進階下單 >>

成交單據	賬戶	貨幣	數量(K)	賣/買	開倉價	平倉價	止損	直至移動止損變動	限價	盈/虧	總盈/虧	週夜利息	時間
9924985	00233447	EUR / USD	500	S	1.3148	1.3150				-100	-100.00	0.00	8/6/2007 15:48
9924984	00233447	EUR / USD	500	B	1.3150	1.3148				-100	-100.00	0.00	8/6/2007 15:48
Total			1,000							-200	-200.00	0.00	

200手的單子在2.0027成交，餘下的100手單將會以可成交的最佳價格執行。這個例子中的下一個可以成交的價格在1個點以外。

止損及止損掛單

止損或止損掛單使用最佳可成交價模式執行，直至整個單子全部成交。交易可能以不同的價格執行。

300手歐元/美元的標準單子，止損設定在1.3610。

成交單據	賬戶	貨幣	數量(K)	賣/買	開倉價	平倉價	止損	直至移動止損變動
9924985	00233447	EUR / USD	3,000	B	1.3624	1.3622	1.3610	
Total			3,000					

成交單據	賬戶	貨幣	數量(K)	賣/買	開倉價	平倉	盈/虧	總盈/虧	週夜利息	開倉時間
9925309	00233447	EUR / USD	1,000	B	1.3624	1.3609	-150	-1,500.00	0.00	8/6/2007 15:48
9925342	00233447	EUR / USD	2,000	B	1.3624	1.3610	-14	-1,400.00	0.00	8/6/2007 15:48

200手單子在1.3610止損平倉，剩下的100手單子在下一個可以成交的價格1.3609執行。

限價及限價掛單

限價及限價掛單按照交易者指定的價格執行。如果只有部分的單子能以設定的價格成交，餘下的部分單子繼續顯示在「掛單」窗口。

定單(1)									
定單號碼	賬戶	單據	狀態	貨幣	數量(K)	賣出	買進	止損	限價
20376720	00233447	LE	等候	EUR / USD	3,000		1.3610	1.3600	1.3650

300手歐元/美元單子，限價設定在1.3610。因為有限的流通量，只有200手單子獲得成交，顯示在「開倉部位」窗口。

開倉部位(1)									
成交單據	賬戶	貨幣	數量(K)	賣/買	開倉價	平倉價	止損	直至...	限價
9918917	00233447	EUR / USD	2,000	B	1.3610	1.3608	1.3600		1.3650
Total			2,000						

剩下的100手單子顯示在掛單窗口內等待1.3610或更好的價格再次出現。

定單(1)									
定單號碼	賬戶	單據	狀態	貨幣	數量(K)	賣出	買進	止損	限價
20378939	00233447	LE	等候	EUR / USD	1,000		1.3610	1.3600	1.3650

5分鐘後，1.3610價格再次出現。剩下的100手單子得以成交；新的成交單據顯示在「開倉部位」窗口。

開倉部位(2)									
成交單據	賬戶	貨幣	數量(K)	賣/買	開倉價	平倉價	止損	直至...	限價
9918917	00233447	EUR / USD	2,000	B	1.3610	1.3607	1.3610		1.3650
9918917	00233447	EUR / USD	1,000	B	1.3610	1.3607	1.3600		1.3650
Total			3,000						

市價單平倉

用於建立倉位的「設定範圍」及「最佳可成交價」下單模式同樣適用於平倉，執行方法相同。

平倉部位	
成交單據：	9925581
數量(K)：	100
匯率：	1.3785
成交種類：	設定範圍
	設定範圍 最佳可成交價

部分成交的問與答

部分成交是如何運作的？

下單因為交易量的限制而只有一部分可以成交的時候，就會部分成交。剩下的部分視乎單子的類型決定是在下一個最佳可成交價成交還是直接刪除。

什麼情況下會部分成交？

下單的交易量超過3,000k(300手單)，一般就會部分成交。

為何要部分成交？

部分成交讓您可以平掉或者建立部分倉位，避免整個單子被拒絕交易。

限價單和部分成交？

限價單只在您設置的價位成交。如果根據您設置的價位，單子只能部分執行，未成交的部分將會顯示在掛單窗口，狀態為等待交易。

可否取消已部分成交的限價單？

只要未成交的單子狀態為等待交易，這部分的單子是可以刪除的。

更改市價單類型？

您可以在建立市價單窗口的「成交類型」選擇「設定範圍」或者「最佳可成交價」。

設定範圍為零的市價單？

建立市價單時，如果設定範圍設置為零，單子將盡量按您設置的價格成交。如果無法全部在此價格成交，餘下的部分將被刪除。

為何使用設定範圍為零的市價單？

如果您只是想按顯示在建立市價單窗口的價格成交，就將設定範圍定為零。如果市場價格變動了，整個單子就被拒絕。

設定範圍大於零的市價單？

如果您選擇設定範圍大於零的市價單，單子將會在您設定的範圍內以最佳可成交價執行。如果單子不能在設定的範圍內全部成交，剩餘的未成交部分將被刪除。單子可能在設定範圍內的不同價格成交。

為何使用設定範圍大於零的市價單？

設定範圍大於零的市價單適合在市場波動較大的時候下單。交易者能夠就單子設定可以接受的波動範圍。

最佳可成交價是如何運作的？

「最佳可成交價」的下單以當前市場上可以成交的最佳價格執行。視乎市場上的流通量，單子可能以不同的價格成交。

為何使用最佳可成交價？

如果您希望入場而不論價格，最佳可成交價具有最大的彈性，讓您把握市場變動出現的機會。

賬戶信息

賬號窗口

福匯亞洲交易平台的賬號窗口顯示的是賬戶的所有相關信息，包括實時保證金監察資料。

賬戶	餘額	賬戶淨值	當日盈虧	佔用保證金	可用保證金	可用保證金百分比	佔用維持保證金	可用維持保證金	可用維持保證金百分比	總盈/虧	補倉	對沖
00233447	106,383,134.90	106,383,321.10	-21,691.57	30,000.00	106,352,321.10	99.97	90,000.00	106,293,321.10	99.92	-813.80	N	Y
Total	106,383,134.90	106,383,321.10	-21,691.57	30,000.00	106,352,321.10	99.97	90,000.00	106,293,321.10	99.92	-813.80		

賬號窗口從左至右顯示：

賬戶

每一個賬戶都有一個專屬賬號。如果您有多於一個賬戶，例如您代多人管理資金，您就擁有多於一個賬號。各個賬戶的信息分行顯示。

餘額

餘額是賬戶內未計算持倉頭寸浮動盈虧的金額。

淨值

「淨值」指「餘額」加上開倉部位淨盈虧的金額，因應匯價的變動而實時更新。如果平掉所有開倉部位，賬戶的淨值就會等於賬戶餘額，因為浮動盈虧已經不存在。

當日盈虧

「當日盈虧」指的是每天紐約時間17:00、北京時間零晨5點(冬令時間為零晨6點)到當前的盈虧情況，顯示的只是交易活動，不包括存入資金和提款。這是一個十分有用的風險管理工具，讓您無需查詢報表，即可實時追蹤當前交易日內的盈虧情況。

佔用保證金(1%)

這是自動結算保證金水平。自動結算保證金水平是開倉淨值的1%。

可用保證金

當「可用保證金」(1%)的數值等於或低於零時，福匯亞洲會自動將賬戶上所有開倉部位平倉。

佔用維持保證金(3%)

「佔用維持保證金」指的是用於維持持倉頭寸的最低保證金。佔用維持保證金可視為交易者持倉的押金。如需維持所持有的頭寸，賬戶必須要至少維持這個數額的資金。

例如，您開立了5手美元/日元 (50k)，那麼要求的保證金是1,500 美元(3%)，這將顯示在「佔用維持保證金」一欄中。建立新的倉位或者平倉以後，佔用保證金才會改變。

可用維持保證金

「可用維持保證金」指的是賬戶上尚未用於開倉保證金的資金。可用維持保證金可從兩個方面來理解：

1. 建立新倉位可用的資金
2. 在現有持倉被強制平倉之前可用於承受匯價波動的資金

淨值 - 佔用維持保證金 = 可用維持保證金

可用保證金百分比

「可用保證金百分比」指的是賬戶上「可用維持保證金」佔「賬戶淨值」的百分比，隨時反映保證金的水平。

補倉

「補倉」一欄顯示「Y」或者「N」。「Y」表示可用保證金跌至0，開倉部位因為保證金不足而平倉。

多個賬號窗口

如果您有多於一個賬戶，可以選擇把所有的賬戶同時顯示在平台的「賬號」窗口。

賬戶	餘額	賬戶淨值	當日盈虧	佔用保證金	可用保證金	可用保證金百分比	佔用維持保證金	可用維持保證金	可用維持保證金百分比	總盈/虧	補倉	對沖
00233447	103,383,134.90	103,375,277.19	-7,857.71	4,000.00	103,371,277.19	100.00	12,000.00	103,363,277.19	99.99	-180.00	N	Y
00267231	103,256,124.35	103,248,266.64	-7,857.71	4,000.00	103,244,266.64	100.00	12,000.00	103,236,266.64	99.99	-180.00	N	Y
00254652	102,762,106.15	102,754,248.44	-7,857.71	4,000.00	102,750,248.44	100.00	12,000.00	102,742,248.44	99.99	-180.00	N	Y
Total	309,401,365.40	309,377,792.27	-23,573.13	12,000.00	309,365,792.27	100.00	36,000.00	309,341,792.27	99.99	-540.00		

交易者要在不同的賬號設立相同的倉位，可以按住Ctrl鍵，然後用鼠標左鍵點擊想要進行交易的賬號。

總結窗口

福匯交易平台的總結窗口概括交易者每個貨幣對的平均入場價以及每個貨幣對的盈虧。

貨幣	賣出盈/虧	賣出數量(K)	平均賣價	賣出平倉	買入平倉	平均買價	買進數量(K)	買進盈/虧	數量(K)	總盈/虧	淨盈/虧
EUR/USD	-200.01	500.010	1.3784	1.3784	1.3788	1.3788	600	-170.00	99.990	-370.01	-370.01
USD/JPY	-127.06	500	118.02	118.02	118.05	118.06	500	-169.46	0	-296.53	-296.53
GBP/USD	0.00	0	0.0000	2.0410	0.0000	2.0416	500	-300.00	500	-300.00	-300.00
Total	-327.07	1,000.010					1,600	-639.46	599.990	-966.53	-966.53

總結窗口包括的項目從左至右是：

貨幣

總結窗口將所有開倉部位以貨幣對而非按成交單據排列。同一貨幣對的開倉部位多於一個，總結窗口會自動綜合計算，令同一貨幣對的不同單據歸為一組以顯示平均開倉價和淨盈虧。

賣出盈/虧

每一貨幣對以美元顯示實時盈虧。賣單(做空)的盈虧以美元顯示在「賣出盈/虧」欄。如果「盈/虧」和「總盈虧」前為負號表明頭寸目前處於虧損。

買進盈/虧

買單(做多)的盈虧以美元顯示在「買進盈/虧」欄。如果「盈/虧」和「總盈虧」前為負號表明頭寸目前處於虧損。

賣出數量(K)和買進數量(K)

計算的是此貨幣對的開倉總數。

「賣出數量(K)」欄顯示的是您當前做空某一貨幣對的合約數目。

「買進數量(K)」欄顯示的是您當前做多某一貨幣對的合約數目。

1手是10,000個基礎貨幣單位。

「數量(K)」欄的「10」代表10,000個貨幣單位(或1手)。

買進平倉和賣出平倉

「買進平倉」欄顯示的是您的空頭頭寸實時的平倉價位。

「賣出平倉」欄顯示的是您的多頭頭寸實時的平倉價位。

保證金

所有賬戶均設定默認保證金，賬戶的保證金默認要求是5%，即相等於每手(10,000個基礎貨幣)5%之美金值。

交易平台計算您賬戶中的實時佔用保證金以及可用保證金。您可以在交易平台的賬號窗口佔用維持保證金欄(Usd Maint Mr)和可用維持保證金欄(Usbl Maint Mr)查看。如果可用維持保證金跌至0，賬戶會要求追加保證金，所有的倉位可能被強制平倉。

例如：

交易者有一個2,000美元的賬戶，初始保證金水平為5%(即槓桿比例為20:1)。每開立一個倉位(以下例子以美元/瑞郎說明，每一倉位=1手單=面值10,000元)就需要保留300元的「佔用維持保證金」，開立兩個倉位就需要600元的「佔用維持保證金」。該交易者在到達最低所需「維持保證金要求」(3%)前，最高損失可達1,400元。

過夜利息

一直以來，匯市視紐約時間17:00為國際交易日的結束時間，因此，當您持有開倉部位超過紐約時間17:00屬於持倉過夜。為省卻結算程序，福匯亞洲為客戶的倉位自動進行轉倉，轉倉後利息會自動在您的賬戶中加減。

每個貨幣對的買賣利息都不同，要視乎兩個貨幣所屬國家的利率差，並且隨著匯價的波動而改變。過夜利息取決於銀行同業之間根據貨幣市場利率釐定的水平。

比如在某一天，英鎊/美元的過夜利息可能是每手單2.64美元，歐元/美元為每手單8.06美元。過夜利息以美元顯示在簡易報價窗口的賣出過夜利息欄和買進過夜利息欄，每天於紐約時間12:00更新。同一天內交易不持倉過紐約時間17:00者，過夜利息對交易不構成影響。

根據自動轉倉的運作，系統在紐約時間17:00就您賬戶的未平倉部位自動加減利息。

注意：週三持倉過夜，通常會加減3倍的利息，其中兩倍的利息來自週末兩天的利息結算。

完整的過夜利息表載於<http://www.fxcmasia.com/tc/resources/others.html> 請選擇「其他資料/服務」，然後點擊「福匯本月持倉過夜利息計算表」。

報表

您在福匯亞洲交易平台可以查看即時更新的賬戶報表，只要在平台上點擊直接進入報表，就可查看自您開戶至當前的賬戶情況。

使用鼠標左鍵點擊平台右上方的「報表」按鈕

- 出現一個「報表設定」的窗口，您可以選擇需要查看報表的時間段。
- 點擊「報表」，將會出現您需要的報表。

用戶設定交易台

您對每一個窗口都可以自己進行設定，可以作出的改動有多種：

改動窗口

移動或者是更改窗口的大小，只需要點擊窗口的邊緣，拖拉至合適的位置和大小即可。

語言

更改語言的步驟：

- 點擊「系統」
- 選擇「語言」
- 選擇您需要設置的語言

選擇更改語言後，您需要重新啟動福匯交易平台後方會生效。

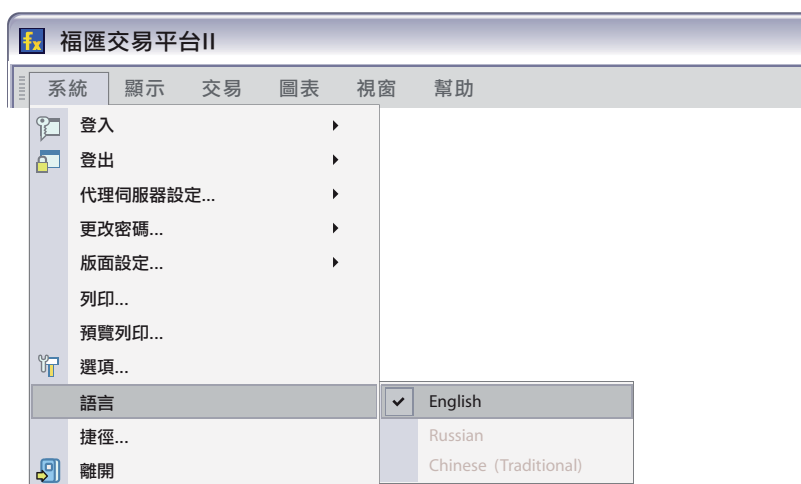

顏色、聲音和字體

您只需要點擊平台頂部的「系統」，選擇「選項」，就可以設置不同的聲音、顏色，更改平台字體的大小。

聲音

按照以下步驟設置平台的聲音：

- 點擊平台頂部的「系統」
- 選擇「選項」，將會出現相應的窗口
- 選定「聲音」一欄
- 選擇聲音的設置類型，然後點「確認」

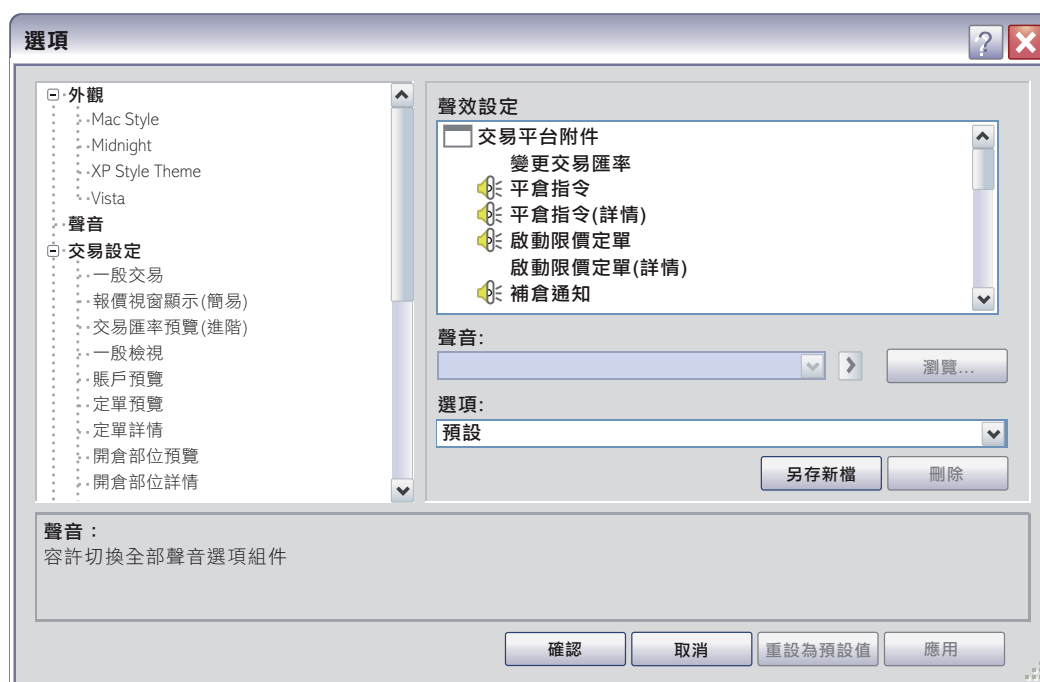

顏色

按照以下步驟設定平台的顏色：

- 點擊平台上方的「系統」
- 點擊「選項」
- 出現「選項」的窗口
- 點擊您想要改變顏色的項目
- 選擇顏色
- 點擊確認

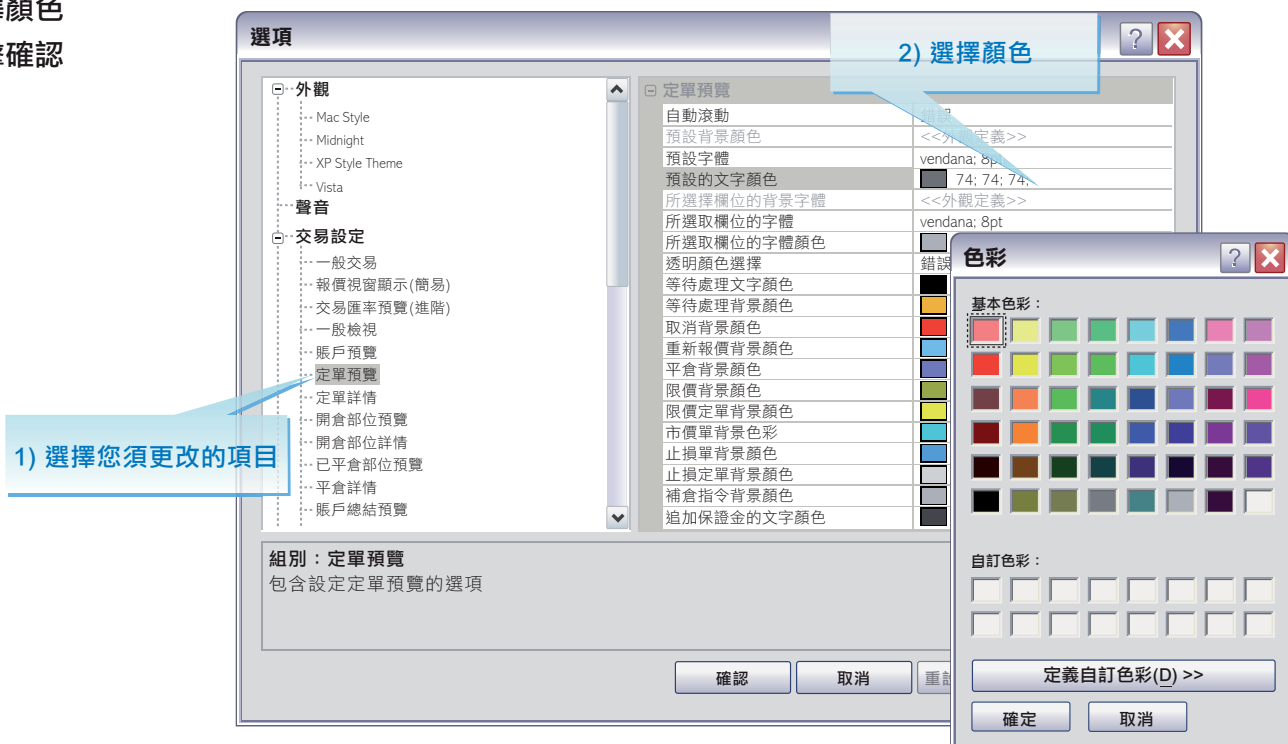

字體

按照以下步驟更改字體：

- 點擊平台上方的「系統」
- 點擊「選項」
- 出現「選項」的窗口
- 點擊您想要改變字體的項目
- 選擇字體及大小
- 點擊確認

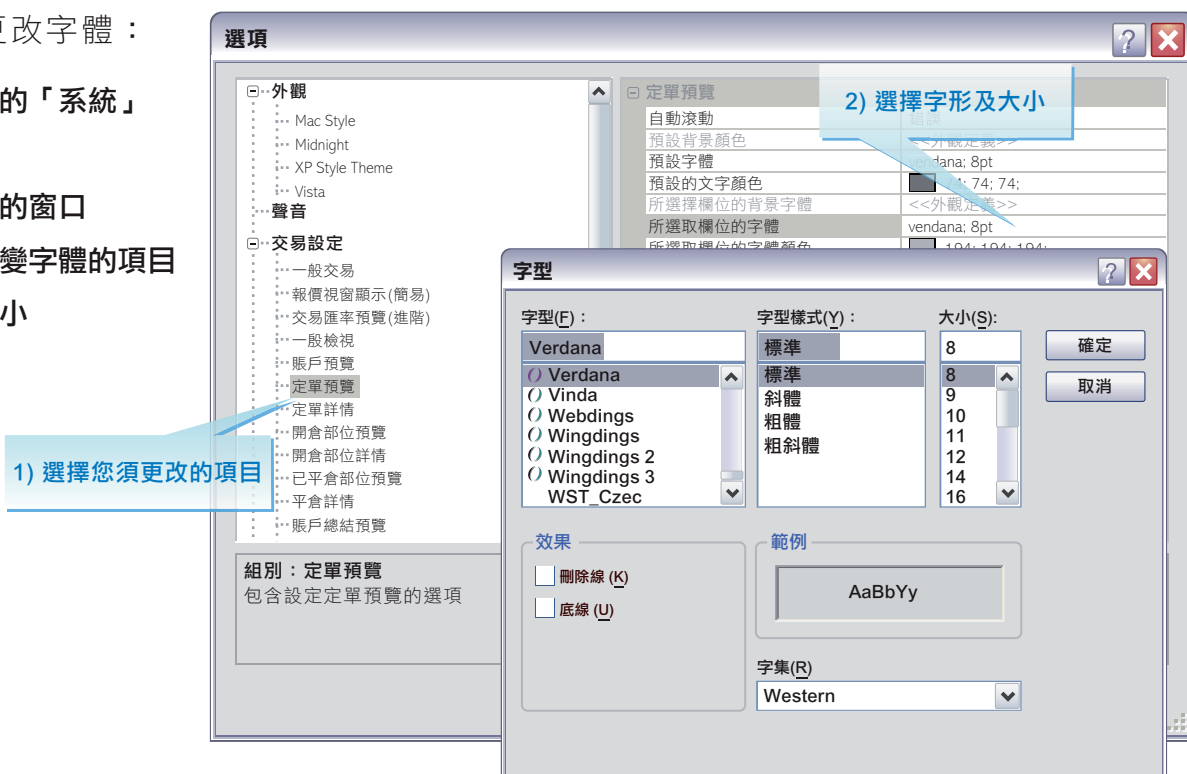

匯圖寶使用指南

怎樣建立圖表

方法 #1

1. 找到菜單欄中的「圖表」選項。
2. 然後點擊「建立新圖」，建立您想要的圖表。
3. 打開「建立新圖」，您便可以從下拉菜單中選擇您想要的貨幣對。
(若參考實時更新圖表，請不要指定「完結日期」)
4. 點「確認」後圖表窗口將出現。

方法 #2

1. 從報價窗口選擇您想建立圖表的貨幣對，直接單擊右鍵。
2. 然後選擇「打開圖表」，選擇您想要查看的時期，圖表窗口將會出現。

圖表功能

所有設定和製圖功能(包括技術指標)均可通過圖表窗口頂部附近的菜單選項執行，或者在圖表空白區域單擊右鍵後通過快捷菜單執行。

下單

建立倉位

右擊法

- 市價單 - 於圖中任何位置單擊右鍵，然後選擇「建立市價單」，設置市價單的窗口將會出現
- 掛單 - 於圖中任何位置單擊右鍵，然後選擇「建立掛單」，設置定單的窗口將會出現

價格軸法

1. 市價單

於價格軸(圖表頁面右側)當前市場報價上直接單擊左鍵，市價單窗口將會出現

2. 掛單

於價格軸(圖表頁面右側)非市價處單擊左鍵，掛單窗口將會出現

給掛單添加止損/限價

右擊法

1. 於相關掛單的標注或掛單線處單擊右鍵
2. 依據您的需要選擇「新增止損」、「新增限價」或「刪除掛單」
3. 相應的窗口將會出現

點拉法

按住Ctrl鍵不放，同時點擊並拖拉定單線

- 取決於倉位類型(多頭或空頭)以及朝頭寸線的哪個方向拖拉，您可為開倉部位設定相應的止損和限價(止損/限價將顯示在交易平台的掛單窗口中)

* 於相關掛單的標注或掛單線處單擊左鍵，「刪除掛單」確認窗口就會打開。

** 您也可通過點擊並拖拉掛單線的方法將掛單調整至您希望的水平。您在新的水平放開鼠標鍵後，確認窗口就會出現。

給開倉部位設置止損/限價

右擊法

- 於開倉部位的標注或掛單線處單擊右鍵
- 依據您的需要選擇「新增止損」、「新增限價」
- 相應的窗口將會出現

點拉法

- 按住Ctrl鍵不放，同時點擊並拖拉定單線
- 取決於倉位類型(多頭或空頭)以及朝頭寸線的哪個方向拖拉，您可為開倉部位設定相應的止損和限價(止損/限價將顯示在交易平台的掛單窗口中)

調整開倉部位的止損/限價

更改止損

- 於止損的標注或掛單線上單擊右鍵
- 依據您的需要選擇「變更止損」或者「刪除止損」
- 確認窗口將會出現

更改限價

- 於限價的標注或定單線上單擊右鍵
- 依據您的需要選擇「變更限價」或者「刪除限價」
- 確認窗口將會出現

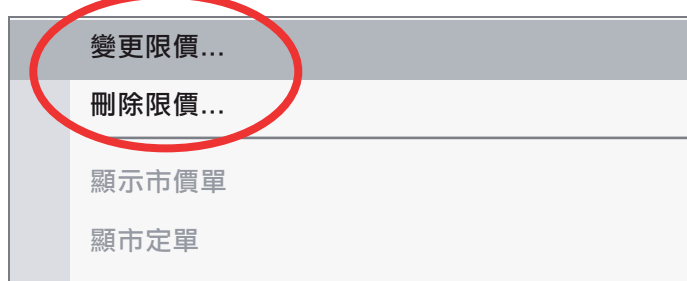

* 直接在止損/限價的標注或者掛單線上單擊左鍵，「止損掛單」或「限價掛單」窗口將會打開

** 您也可通過點擊並拖拉止損/限價線的方法將開倉部位的止損和限價調整至您希望的水平。您在新的水平放開鼠標鍵後，確認窗口就會出現。

平倉

在開倉部位的標注或部位線處單擊左鍵，「平倉部位」確認窗口就會出現，您可以當前市價平倉。

技術指標的應用

- 於圖表中空白區域單擊右鍵開啟快捷菜單
- 然後依據您的需要選擇「繪圖工具」或者「增加指標」

「繪圖工具」包括的項目有：畫線、黃金分割水平和樞紐水平。「增加指標」將開啟「技術指標精靈」窗口，從中您可以選擇並應用各種技術指標。

以下項目可從(圖表窗口頂部附近)工具欄直接得到：

- 增加線
- 橡皮擦(用以從圖中刪除畫線)
- 黃金分割水平
- 樞紐水平
- 加標籤(用以添加文本註釋)

此外，增加和刪除指標鍵亦可在工具欄直接找到。

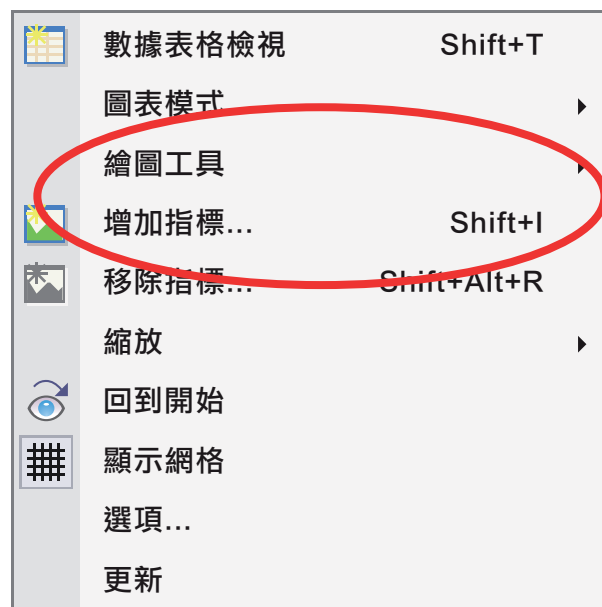

場外黃金/白銀(OTC黃金/白銀)保證金交易涉及高度風險，未必適合所有投資者。OTC黃金/白銀並非受證券及期貨事務監察委員會(「證監會」)監管，因此買賣OTC黃金/白銀將不會受到證監會所頒布的規則或規例所約束。於買賣前，福匯亞洲有限公司強烈建議閣下先行認識OTC黃金/白銀產品。OTC黃金/白銀乃使用交易員平台執行模式執行，該模式維持獨立的保證金要求，有別於福匯亞洲有限公司提供的其他產品。FXCM不允許於買賣OTC黃金/白銀時進行套戥的做法。依賴因價格滯後所帶來的套戥機會而進行的交易可能會被撤銷，FXCM保留權利對賬戶作出修改或調整，而毋須事先作出通知。根據FXCM的客戶協議書，依賴套戥策略的賬戶可能會受到干預，而這可能會包括擴大閣下賬戶的買賣差價。

交易員平台執行模式：離岸中國人民幣(「CNH」)交易乃以交易員平台執行模式執行。在交易員平台模式下，經紀商就客戶的持倉承擔市場風險，及不會採用直通式指令處理方式。這有別於所有其他FXCM貨幣對。特別是，所有其他FXCM貨幣對均採用無交易員平台執行模式，及使用直通式處理方式處理指令。FXCM可以自其市場莊家活動產生收入。

中文版本最後更新：2012年3月21日